



-1.Χ.94

8
ΓΙΜΗ

744000



ΕΦΗΜΕΡΙΣ ΤΗΣ ΚΥΒΕΡΝΗΣΕΩΣ

ΤΗΣ ΕΛΛΗΝΙΚΗΣ ΔΗΜΟΚΡΑΤΙΑΣ

ΤΕΥΧΟΣ ΔΕΥΤΕΡΟ

Αρ. Φύλλου 793

24 Οκτωβρίου 1994

ΠΕΡΙΕΧΟΜΕΝΑ

ΥΠΟΥΡΓΙΚΕΣ ΑΠΟΦΑΣΕΙΣ ΚΑΙ ΕΓΚΡΙΣΕΙΣ

Αύξηση του αριθμού των κατά μήνα συνεδριάσεων του Δ.Σ. του Ταμείου Επικουρικής Ασφάλισης Εργατοτεχνιτών Δομικών και Ξυλουργικών Εργασιών.	1
Αύξηση των κατά μήνα αμειβομένων συνεδριάσεων των Τ.Δ.Ε., ΤΕΒΕ Πειραιά, Πάτρας, Κρήτης, Κομοτηνής, Λάρισας, Ιωαννίνων καθώς και των Α/θμίων και Β/θμίων Υγειονομικών Επιτροπών ΤΕΒΕ.	2
Καταβολή λειτουργικών δαπανών και δαπάνης μισθοδοσίας προσωπικού/ για το Γ' και Δ' τρίμηνο του 1994, στις δευτεροβάθμιες και τριτοβάθμιες οργανώσεις.	3
Συμπλήρωση του ΠΙΝΑΚΑ χορηγουμένων από το ΙΚΑ ιδιοσκευασμάτων.	4
Καθορισμός ζωνών Προστασίας Α - Β αρχαιολογικού χώρου Βρυοκάστρου Κύθνου.	5
Μεταβίβαση κοινοχρήστων εκτάσεων στην κοιν. Κορινού Ν. Πιερίας.	6

2.544.000 δρχ. ετησίως και θα βαρύνει τον προϋπολογισμό του ταμείου, στον ΚΑΕ 0264.

6. Την 52531/94 απόφαση του Δ.Σ. που υποβλήθηκε με το 4068/27-4-1994 έγγραφο του ταμείου με το οποίο προτείνεται η αύξηση των κατά μήνα αμειβομένων συνεδριάσεων επειδή το ταμείο αντιμετωπίζει σοβαρά και πολλά προβλήματα.

7. Την 2024/26-10-93 (Β' 833) κοινή απόφαση «Ανάθεση αρμοδιοτήτων στον Υφυπουργό Υγείας, Πρόν. και Κοιν. Ασφαλίσεων Φοίβο Ιωαννίδη», αποφασίζουμε:

Αυξάνουμε τον αριθμό των κατά μήνα συνεδριάσεων του Δ.Σ. του Ταμείου Επικουρικής Ασφάλισης Εργατοτεχνιτών Δομικών και Ξυλουργικών Εργασιών, από τέσσερις (4) σε πέντε (5).

Η απόφαση αυτή να δημοσιευθεί στην Εφημερίδα της Κυβερνήσεως.

Αθήνα, 4 Οκτωβρίου 1994

ΟΙ ΥΠΟΥΡΓΟΙ

ΥΦΥΠΟΥΡΓΟΣ

ΥΓΕΙΑΣ, ΠΡΟΝΟΙΑΣ

ΚΑΙ ΚΟΙΝ. ΑΣΦΑΛΙΣΕΩΝ

ΟΙΚΟΝΟΜΙΚΩΝ

ΑΛ. ΠΑΠΑΔΟΠΟΥΛΟΣ

ΦΟΙΒΟΣ ΙΩΑΝΝΙΔΗΣ

ΥΠΟΥΡΓΙΚΕΣ ΑΠΟΦΑΣΕΙΣ & ΕΓΚΡΙΣΕΙΣ

Αριθ. 2061229/6486/0022 (1)
Αύξηση του αριθμού των κατά μήνα συνεδριάσεων του Δ.Σ. του Ταμείου Επικουρικής Ασφάλισης Εργατοτεχνιτών Δομικών και Ξυλουργικών Εργασιών.

ΟΙ ΥΠΟΥΡΓΟΙ

ΟΙΚΟΝΟΜΙΚΩΝ ΚΑΙ ΥΓΕΙΑΣ, ΠΡΟΝΟΙΑΣ
ΚΑΙ ΚΟΙΝΩΝΙΚΩΝ ΑΣΦΑΛΙΣΕΩΝ

Έχοντας υπόψη:

1. Τις διατάξεις της παρ. 4 του άρθρου 3 του Ν. 1160/81.
2. Τις διατάξεις της παρ. 5 του άρθρου 4 του Ν. 2026/92 (Α' 43).
3. Τις διατάξεις της παρ. 3 του άρθρου 20 του Ν. 1539/85 (Α' 64).
4. Την 63273/3104/30-6-78 (ΦΕΚ 589/30-6-78 τ Β') Κοινή Απόφαση.
5. Το άρθρο 27 του Ν. 2081/92 (Α' 154) και το γεγονός ότι, η δαπάνη η οποία θα προκύψει από την αύξηση του αριθμού των συνεδριάσεων ανέρχεται στο ποσό των

Αριθ. 2057362/6208/0022 (2)

Αύξηση των κατά μήνα αμειβομένων συνεδριάσεων των Τ.Δ.Ε., ΤΕΒΕ Πειραιά, Πάτρας, Κρήτης, Κομοτηνής, Λάρισας, Ιωαννίνων καθώς και των Α/θμίων και Β/θμίων Υγειονομικών Επιτροπών ΤΕΒΕ.

ΟΙ ΥΠΟΥΡΓΟΙ

ΟΙΚΟΝΟΜΙΚΩΝ ΚΑΙ ΥΓΕΙΑΣ, ΠΡΟΝΟΙΑΣ
ΚΑΙ ΚΟΙΝΩΝΙΚΩΝ ΑΣΦΑΛΙΣΕΩΝ

Έχοντας υπόψη:

1. Τις διατάξεις της παρ. 4 του άρθρου 3 του Ν.1160/81.
2. Τις διατάξεις της παρ. 5 του άρθρου 4 του Ν.2026/92 (Α' 43).
3. Τις διατάξεις της παρ. 3 του άρθρου 20 του Ν. 1539/85 (Α' 64).
4. Τις 39857/75 88/8.4.80 (Β' 381) οικ. 116635/8749/17.9.79 (Β' 907) και 86164/8747/24.9.1985 (Β'649) κοινές αποφάσεις.
5. Το ΔΙ.ΔΙΟΙΚ/Φ.200/1/31.5.1993 έγγραφο του ΤΕΒΕ με το οποίο επανυποβάλλονται οι 124/93 και 484/συν.

216/14.9.93 αποφάσεις του Δ.Σ. του Τ.Ε.Β.Ε. με τις οποίες προτείνεται η αύξηση των κατά μήνα αμειβομένων συνεδριάσεων των Τ.Δ.Ε. Πειραιά, Πάτρας, Κρήτης, Κομοτηνής, Λάρισας, Ιωαννίνων ο αριθμός των οποίων είναι ανεπαρκής για τα σημερινά δεδομένα, λόγω του μεγάλου αριθμού των ενστάσεων που υποβάλλονται στις Τ.Δ.Ε., της επέκτασης της ασφάλισης (Ν.2071/92) αλλά και της πληθώρας θεμάτων γενικότερης κοινωνικής πολιτικής καθώς επίσης και των Α/θμίων και Β/θμίων Υγειονομικών Επιτροπών, λόγω του μεγάλου αριθμού των υποθέσεων που καλούνται να εξετάσουν, οπότε υπάρχει καθυστέρηση στην προώθηση των συν/κών αιτημάτων, λόγω αναπηρίας, με αποτέλεσμα τη διατάραξη σχέσεων ασφαλισμένων - ΤΕΒΕ.

6. Το άρθρο 27 του Ν. 2081/92 (Α' 154) και το γεγονός ότι η δαπάνη η οποία θα προκύψει από την αύξηση του αριθμού των συνεδριάσεων θα βαρύνει τον εγκεκριμένο προϋπολογισμό του ΤΕΒΕ, στον οποίο έχει εγγραφεί σχετική πίστωση στον ΚΑΕ 0264, το ύψος δε της δαπάνης αυτής για τις Τ.Δ.Ε. υπολογίζεται στο ποσό των 3.456.000 δρχ. ετησίως και για τις Υγειονομικές Επιτροπές, στο ποσό των 14.868.000 δρχ. ετησίως.

7. Την 2024/26.10.93 (Β' 833) κοινή απόφαση «Ανάθεση αρμοδιοτήτων στον Υφυπουργό Υγείας, Πρόνοιας και Κοιν. Ασφαλίσεων Φοίβο Ιωαννίδη», αποφασίζουμε:

Αυξάνουμε τον αριθμό των κατά μήνα συνεδριάσεων:

α) των Τοπικών Διοικητικών Επιτροπών ΤΕΒΕ Πειραιά και Πάτρας από δύο (2) σε τέσσερις (4) και των Τ.Δ.Ε. Κρήτης, Κομοτηνής, Λάρισας και Ιωαννίνων από δύο (2) σε τρεις (3) και

β) των Α/θμίων και Β/θμίων Υγειονομικών Επιτροπών που λειτουργούν στο ΤΕΒΕ και στις έδρες των Νομών της Επικράτειας εκτός ωρών εργασίας, ως εξής:

Α/θμιες Υγειονομικές Επιτροπές ΤΕΒΕ			
1η	ΑΥΕ Αθήνας	από 7	σε 9
2η	ΑΥΕ Αθήνας	από 7	σε 9
	ΑΥΕ Λιβαδειάς	από 2	σε 3
	ΑΥΕ Λαμίας	από 2	σε 3
	ΑΥΕ Κορίνθου	από 2	σε 3
	ΑΥΕ Τρίπολης	από 2	σε 3
	ΑΥΕ Πειραιά	από 6	σε 7
	ΑΥΕ Μυτιλήνης	από 2	σε 3
	ΑΥΕ Χίου	από 2	σε 3
	ΑΥΕ Ρόδου	από 2	σε 3
	ΑΥΕ Πάτρας	από 3	σε 4
	ΑΥΕ Πύργου	από 2	σε 3
	ΑΥΕ Καλαμάτας	από 2	σε 3
	ΑΥΕ Μεσολογγίου	από 2	σε 3
	ΑΥΕ Θεσσαλονίκης	από 7	σε 10
	ΑΥΕ Έδεσσας	από 2	σε 3
	ΑΥΕ Βέροιας	από 2	σε 3
	ΑΥΕ Ηρακλείου	από 3	σε 4
	ΑΥΕ Χανίων	από 2	σε 3
	ΑΥΕ Ρεθύμνου	από 2	σε 3
	ΑΥΕ Κομοτηνής	από 2	σε 4
	ΑΥΕ Καβάλας	από 2	σε 3
	ΑΥΕ Δράμας	από 2	σε 3
	ΑΥΕ Σερρών	από 2	σε 3
	ΑΥΕ Αλεξ/πολης	από 2	σε 3
	ΑΥΕ Λάρισας	από 3	σε 4
	ΑΥΣ Βόλου	από 2	σε 3

ΑΥΕ Ιωαννίνων	από 3	σε 4
ΑΥΕ Άρτας	από 2	σε 3
Λοιπές ΑΥΕ (12)	από 1	σε 2

Β/θμιες Υγειονομικές Επιτροπές

ΒΥΕ Αθήνας	από 7	σε 9
ΒΥΕ Πάτρας	από 3	σε 4
ΒΥΕ Θεσσαλονίκης	από 4	σε 6
ΒΥΕ Ηρακλείου	από 3	σε 4
ΒΥΕ Κομοτηνής	από 2	σε 4
ΒΥΕ Λάρισας	από 2	σε 4
ΒΥΕ Ιωαννίνων	από 3	σε 4

Η απόφαση αυτή να δημοσιευθεί στην Εφημερίδα της Κυβερνήσεως.

Αθήνα, 4 Οκτωβρίου 1994

ΟΙ ΥΠΟΥΡΓΟΙ

ΥΦΥΠΟΥΡΓΟΣ

ΥΓΕΙΑΣ, ΠΡΟΝΟΙΑΣ

ΚΑΙ ΚΟΙΝ. ΑΣΦΑΛΙΣΕΩΝ

ΟΙΚΟΝΟΜΙΚΩΝ

ΑΛ. ΠΑΠΑΔΟΠΟΥΛΟΣ

ΦΟΙΒΟΣ ΙΩΑΝΝΙΔΗΣ

Αριθ. 50808

(3)

Καταβολή λειτουργικών δαπανών και δαπάνης μισθοδοσίας προσωπικού/ για το Γ' και Δ' τρίμηνο του 1994, στις δευτεροβάθμιες και τριτοβάθμιες οργανώσεις.

Ο ΥΠΟΥΡΓΟΣ ΕΡΓΑΣΙΑΣ

Έχοντας υπόψη:

1. Τις διατάξεις του Ν. 1558/85 «Κυβέρνηση και Κυβερνητικά Όργανα».

2. Τις διατάξεις του άρθρου 5 του Ν. 2224/94 «Ρύθμιση θεμάτων εργασίας, συνδικαλιστικών δικαιωμάτων, υγιεινής και ασφάλειας των εργαζομένων και οργάνωσης Υπουργείου Εργασίας και των εποπτευομένων από αυτό νομικών προσώπων και άλλες διατάξεις».

3. Την αριθμ. 38/20.9.94 απόφαση του Δ.Σ. του ΟΕΕ.

4. Την εγγραφή πίστωσης στον ΚΑΕ 2522 Α του προϋπολογισμού του ΟΕΕ, για την προκαλούμενη δαπάνη (άρθρο 27 Ν. 2081/1992 και άρθρο 29Α του Ν. 1558/85).

5. Την αριθμ. 80170/94 κοινή απόφαση του Πρωθυπουργού και του Υπουργού Εργασίας «Ανάθεση αρμοδιοτήτων στον Υφυπουργό Εργασίας», αποφασίζουμε:

Α. Εγκρίνουμε, σύμφωνα με τις διατάξεις του άρθρου 5 παρ. 1 και 2 του Ν. 2224/94, την καταβολή στις δευτεροβάθμιες και τριτοβάθμιες συνδικαλιστικές οργανώσεις, των λειτουργικών δαπανών (τέλη υδρεύσεως, τηλεφωνικών συνδιαλέξεων, φωτισμού) και της δαπάνης μισθοδοσίας προσωπικού τους, για το Γ' και Δ' τρίμηνο του 1994, ως εξής:

1. Λειτουργικές δαπάνες:

Οι δαπάνες για λειτουργικά έξοδα, που καταβάλλονται στις δευτεροβάθμιες και τριτοβάθμιες συν/κές οργανώσεις, για κάθε μήνα, καθορίζονται ανάλογα με τη δύναμη των ψηφισάντων φυσικών μελών κάθε συνδ/κής οργάνωσης, ως κατωτέρω:

α) Για όσες οργανώσεις από τις πιο πάνω, έχουν στη δύναμή τους ψηφισάντα φυσικά μέλη έως 5.000, καταβάλλονται επτά (7) βασικά ημερομίσθια ανειδίκευτου εργάτη της ΕΓΣΣΕ, όπως το ημερομίσθιο έχει διαμορφωθεί στο τέλος του προηγούμενου ημερολογιακού ετους.

β) Για όσες οργανώσεις έχουν στη δύναμή τους ψηφισα-

να φυσικά μέλη από 5.001 – 10.000, καταβάλλονται δέκα (10) βασικά ημερομίσθια ανειδίκευτου εργάτη της ΕΓΣΣΕ, όπως το ημερομίσθιο αναφέρεται στην περίπτωση α'.

γ) Για όσες οργανώσεις έχουν στη δύναμη τους, ψηφίσαντα φυσικά μέλη από 10.001 και άνω, εξαιρέσει της ΓΣΣΕ, καταβάλλονται δεκαπέντε (15) βασικά ημερομίσθια ανειδίκευτου εργάτη της ΕΓΣΣΕ, όπως το ημερομίσθιο αναφέρεται στην περίπτωση α'.

Για τα παραρτήματα των Εργατικών Κέντρων, καταβάλλονται 4.000 δρχ. μηνιαίως, για την αντιμετώπιση των λειτουργικών δαπανών.

2. Δαπάνη μισθοδοσίας προσωπικού

Η δαπάνη μισθοδοσίας προσωπικού, καταβάλλεται στις δευτεροβάθμιες και τριτοβάθμιες συνδικαλιστικές οργανώσεις, για το προσωπικό που απασχολούσαν με σύμβαση έργου ή εξηρημένης εργασίας την 31-12-91 και εξακολουθούν να απασχολούν.

Το ποσό που θα καταβληθεί, καθορίζεται μηνιαίως, ίσο με το ύψος του βασικού μισθού τους, το χρονοεπίδομα, το επίδομα οικογενειακών βαρών, σπουδών, θέσης και διαχειριστικών λαθών.

Το ποσό αυτό προσαυξάνεται, για μεν τους υπαλλήλους κατά 21,35% και 3%, για δε το προσωπικό καθαριότητας κατά 25,75%, ποσοστά που αντιστοιχούν στην εργοδοτική εισφορά στον φορέα κύριας και επικουρικής ασφάλισης.

Ειδικά για την Γενική Συνομοσπονδία Εργατών Ελλάδος, η δαπάνη μισθοδοσίας που δικαιούται περιλαμβάνει όλο το προσωπικό που υπηρετούσε στις 31-12-91, είτε με σχέση εξηρημένης εργασίας, είτε με σχέση έμμισθης εντολής.

Επίσης, στα παραρτήματα των Εργατικών Κέντρων καταβάλλεται μηνιαίως, για το προσωπικό καθαριότητας, ποσό που αναλογεί για απασχόληση δύο φορές την εβδομάδα και μέχρι 5 ώρες την ημέρα προσαυξανόμενο με την αντίστοιχη προς την απασχόλησή τους, εργοδοτική εισφορά.

Β. Στις δευτεροβάθμιες και τριτοβάθμιες συνδικαλιστικές οργανώσεις, που δεν δικαιούνται μισθοδοσίας προσωπικού καθαριότητας, καταβάλλεται, ανεξάρτητα από το αν απασχολούν ή όχι προσωπικό, χρηματικό ποσό για καθαριότητα ίσο με δεκαπέντε (15) βασικά ημερομίσθια ανειδίκευτου εργάτη της ΕΓΣΣΕ, όπως αυτό ίσχυε την 31-12 του προηγούμενου έτους για τις Ομοσπονδίες, εικοσιπέντε (25) βασικά ημερομίσθια ανειδίκευτου εργάτη, κατά τα ανωτέρω, στα Εργατικά Κέντρα και τριάντα (30) στις Συνομοσπονδίες.

Γ. Για την καταβολή των άνω παροχών των περιπτώσεων Α και Β, όλες οι συνδικαλιστικές οργανώσεις οφείλουν υποχρεωτικά να προσκομίσουν τα παρακάτω δικαιολογητικά:

1. Αίτηση με 100δραχμο χαρτόσημο, για την καταβολή λειτουργικών δαπανών ή δαπανών μισθοδοσίας προσωπικού.

2. Φωτοτυπίες των βιβλιαρίων ενσήμων των εργαζομέ-

νων, επικυρωμένες από το ΙΚΑ, από τις οποίες να προκύπτει, ότι ο εργοδότης είναι η συνδικαλιστική οργάνωση καθώς και ότι έχουν επικολληθεί τα ένσημα του προηγούμενου τριμήνου.

3. Υπεύθυνη δήλωση του Ν. 1599/86, που υπογράφεται από κάθε υπάλληλο και στην οποία να δηλώνει:

α) ότι στις 31-12-91 εργαζόταν στην οργάνωση και εξακολουθεί να εργάζεται.

β) το είδος της εργασιακής του σχέσης (π.χ. αορίστου χρόνου, ωρομίσθιος, με σύμβαση έργου κ.λ.π.) και την ειδικότητά του.

γ) το ύψος του βασικού μισθού, το χρονοεπίδομα κλπ, για κάθε μήνα χωριστά.

Η ανωτέρω δήλωση θα συνυπογράφεται και από τους κατά Νόμο υπεύθυνους της συνδικαλιστικής οργάνωσης.

4. Πίνακα, θεωρημένο από τον αρμόδιο επόπτη εργασίας ωρών εργασίας του απασχολούμενου προσωπικού.

Για να τύχουν οι συνδικαλιστικές οργανώσεις των ανωτέρω παροχών πρέπει να έχουν νόμιμη διοίκηση και να έχουν υποβάλλει στον Οργανισμό Εργατικής Εστίας, τα εξής δικαιολογητικά:

1. πρακτικό τελευταίων αρχαιρεσιών

2. βεβαίωση δικαστικού αντιπροσώπου

3. πίνακα σύνθεσης μελών του Διοικητικού Συμβουλίου ή απόφαση διορισμού προσωρινής διοίκησης.

Η απόφαση αυτή να κοινοποιηθεί και να δημοσιευθεί στην Εφημερίδα της Κυβερνήσεως.

Αθήνα, 4 Οκτωβρίου 1994

Ο ΥΦΥΠΟΥΡΓΟΣ
ΓΕΩΡΓ. ΑΔΑΜΟΠΟΥΛΟΣ

Αριθ. Π77/57

(4)

Συμπλήρωση του ΠΙΝΑΚΑ χορηγουμένων από το ΙΚΑ ιδιοσκευασμάτων

Ο ΥΠΟΔΙΟΙΚΗΤΗΣ ΤΟΥ Ι.Κ.Α.

Έχοντας υπόψη:

1. Τον Κανονισμό Φαρμακευτικής Περιθάλψης ΙΚΑ (άρθρο 2).

2. Τη γνωμοδότηση του ΑΥΣ/ΙΚΑ (συνεδρίαση 31η/22-6-1994).

3. Τις αποφάσεις μας Π77/5/28-4-86 και Π77/47/6-10-93.

4. Την υπ' αριθμ. 090/1/10-2-83 απόφαση εκχώρησης αρμοδιοτήτων του Διοικητή, όπως τροποποιήθηκε με την υπ' αριθμ. 090/7/7-12-93 νεώτερη απόφαση.

5. Την εισήγηση της Υπηρεσίας, αποφασίζουμε:

1. Εγκρίνουμε τη συμπλήρωση της υπ' αριθμ. Π77/47/6-10-93 απόφασης του Διοικητή ΙΚΑ «Περί καθορισμού των χορηγουμένων από το ΙΚΑ φαρμακευτικών ιδιοσκευασμάτων» με τα παρακάτω νέα ιδιοσκευάσματα:

AXID

Caps bt 14x150mg

Caps bt 7x300mg

CALCIUM LEUCOVORIN

Inj fl 5x3mg/ml

CILOXAN

FORTINOL

Coll fl 5ml 1%

Coll fl 5ml 2%

FUROLIN

Tabl bt 30x100mg

IMUKIN

LONINE

Caps bt 20x200mg

Caps bt 20x300mg

MIELOGEN

Inj lyoph+solv fl 150mcg/ml iv sc

Inj lyoph+solv fl 300mcg/ml iv sc

Coll fl 5ml 0,3%
Μόνο σε έλκη του κερατοειδούς.

CITROLITHIN
Granul bt 280g (36,1+43+13,4)%

DUSPATALIN
Drag bt 50x135mg
EXOCIN

Coll fl 5ml 0,3%
Μετά από έλεγχο της ευαισθησίας του μικροβίου.

FLUROBLASTIN
Inj fl 10x250mg/5ml iv
Inj fl 10x500mg/10ml iv

PROSTIN E2
Tabl vag bt 4x3mg

PROSTIN VR
Amp bt 5x0,5mg/ml

Χορηγείται από ειδική καρδιολογική κλινική.

RIFATER
Drag bt 60x (120+50+300)mg
RIFINAH

Drag bt 16x (300+150)mg

2. Εγκρίνουμε την αντικατάσταση της συσκευασίας του ιδιοσκευάσματος TITRALAC Tabl από bt 40, που αναφέρεται στην απόφαση Π77/47/6-10-93, σε bt 60.

3. Απαλείφεται ο περιορισμός στο ιδιοσκεύασμα LA-DOSE.

4. Από την παρούσα απόφαση δεν προκαλείται δαπάνη σε βάρος του προϋπολογισμού του Ιδρύματος.

Η απόφαση αυτή να δημοσιευθεί στην Εφημερίδα της Κυβερνήσεως.

Αθήνα, 6 Οκτωβρίου 1994

Ο Υποδιοικητής
ΣΠ. ΓΙΑΝΝΟΠΟΥΛΟΣ

Αριθ. ΥΠΠΟ/ΑΡΧ/Α1/Φ21/46904/2466 (5)

Καθορισμός ζωνών Προστασίας Α - Β αρχαιολογικού χώρου Βρυοκάστρου Κύθνου

Ο ΥΠΟΥΡΓΟΣ ΠΟΛΙΤΙΣΜΟΥ

Έχοντας υπόψη:

1. Το Ν. 1558/85/ΦΕΚ 137/τ.Α/26.7.85 «Περί Κυβερνήσεως και Κυβερνητικών Οργάνων».

2. Τις διατάξεις του Κ.Ν. 5351/32 «Περί Αρχαιοτήτων».

3. Το Ν. 1892/90, ΦΕΚ 101/τ.Α/31.7.90, κεφ. ΙΔ' άρθρο 91, «Περί ρυθμίσεων αρμοδιότητας του Υπουργείου Πολιτισμού».

4. Την ομόφωνη γνώμοδότηση του Κεντρικού Αρχαιολογικού Συμβουλίου, όπως διατυπώθηκε στην αρ. 25/30.8.94 συνεδρία του, αποφασίζουμε:

Για λόγους αμεσώτερης προστασίας της αρχαίας τειχιμένης πόλης της Κύθνου (Κήρυξη: ΦΕΚ 399/τ.Β/5679 Υ.Α. 6419/19.5.72) που εκτείνεται στη θέση Ρηγόκαστρο ή Βρυοκάστρο στο ΒΔ τμήμα του νησιού σε παράκτια το-

Inj fl 0,1mg/0,5ml sc
Διατίθεται από το ΙΚΑ.

LAPRAZOL
Caps enter bt 14x30mg
Απαιτείται θεώρηση της συνταγής.
LEUCOMAX
Inj lyoph+solv fl 150mcg/ml iv sc
Inj lyoph+solv fl 300mcg/ml iv sc

Inj lyoph+solv fl 400mcg/ml iv sc

Inj lyoph+solv fl 700mcg/ml iv sc
Διατίθεται από το ΙΚΑ.

ROBAZ
Gel tb 30g 0,75%
SPECIFAR-SPECIFTHIR
Cr shampoo tb 20g 1%
Χορηγείται από δερματολόγο ή παιδίατρο.
TIMENTIN
Inj* fl (3+0,2)g
TROPICAL

Coll fl 10ml 0,5%

Inj lyoph+solv fl 400mcg/ml iv sc
Inj lyoph+solv fl 700mcg/ml iv sc
Διατίθεται από το ΙΚΑ.

MORFICONTIN
Tabl ct retard bt 60x30mg
Tabl ct retard bt 60x100mg
PEVARYL
Spray fl 30ml 1%

PROLEUKIN
Inj lyoph fl 1mg iv

Διατίθεται από το ΙΚΑ.

VEKFANOL
Coll fl 5ml 2%
ZOVIRAX
Tabl bt 70x400mg
Διατίθεται από το ΙΚΑ.

ποθεσία ανάμεσα στους όρμους της Επισκοπής στα νότια και της Απόκρουσης:

Α. Καθορίζουμε ζώνη Α' Προστασίας αδόμητη.

Στην περιοχή αυτή συμπεριλαμβάνεται όλη η αρχαία πόλη, μεγάλο μέρος της νεκρόπολης, ο οχυρωματικός περιβόλος νοτιοανατολικά της Ακρόπολης και το μικρό νησί ΒΡΘΟκαστράκι στα Δυτικά, όπου έχει εντοπιστεί πύργος και προτεινόμενο των τειχών του οχυρωματικού περιβόλου.

Η Ζώνη Α' ορίζεται από τα σημεία 1Α - 9Α που αντιστοιχούν στο συνημμένο τοπογραφικό διάγραμμα Φ.Χ.Γ.Υ..Σ (1:5000) σε ζεύγη συντεταγμένων ως ακολούθως:

Ζώνη Α'

σημ. 1Α:Χ1 = - 6535.00	Ψ1 = - 17773.00
σημ. 2Α:Χ2 = - 6565.00	Ψ2 = - 17593.00
σημ. 3Α:Χ3 = - 6390.00	Ψ3 = - 17565.00
σημ. 4Α:Χ4 = - 5970.00	Ψ4 = - 17155.00
σημ. 5Α:Χ5 = - 5913.00	Ψ5 = - 17037.00
σημ. 6Α:Χ6 = - 6116.00	Ψ6 = - 16890.00
σημ. 7Α:Χ7 = - 6150.00	Ψ7 = - 16765.00
σημ. 8Α:Χ8 = - 6340.00	Ψ8 = - 17020.00
σημ. 9Α:Χ9 = - 6500.00	Ψ9 = - 16815.00

Τα φυσικά όρια της ζώνης Α' ακολουθούν τις υπάρχουσες ξερολιθιές που διαχωρίζουν τις ιδιοκτησίες. Στη ζώνη Α' επιτρέπονται μόνον επιφανειακές καλλιέργειες ύστερα από σύμφωνη γνώμη της αρμόδιας ΚΑ' Εφορείας Αρχ/των.

Β. Οριοθετούμε ζώνη Β' Προστασίας, δομήσιμη με όρους:

Η περιοχή αυτή ορίζεται από τα σημεία 1Β - 10Β που αντιστοιχούν στον ακόλουθο πίνακα συντεταγμένων:

Ζώνη Β'

σημ. 1Β:Χ 1 = - 6347.00	Ψ 1 = - 17725.00
-------------------------	------------------

σημ. 2B:X 2 = - 6275.00	ψ 2 = - 17660.00
σημ. 3B:X 3 = - 6210.00	ψ 3 = - 17475.00
σημ. 4B:X 4 = - 6.000.00	ψ 4 = - 17215.00
σημ. 5B:X 5 = - 5807.00	ψ 5 = - 17140.00
σημ. 6B:X 6 = - 5665.00	ψ 6 = - 16.902.00
σημ. 7B:X 7 = - 5702.00	ψ 7 = - 16.828.00
σημ. 8B:X 8 = - 5828.00	ψ 8 = - 16.752.00
σημ. 9B:X 9 = - 6120.00	ψ 9 = - 16648.00
σημ. 10B:X10 = - 5830.00	ψ10 = - 16885.00

Οι χρήσεις γης και οι όροι δόμησης στη ζώνη Β' θα συμπεριληφθούν σε χωριστή Υπουργική Απόφαση που θα εκδοθεί μετά τη δημοσίευση του παρόντος.

Από τις διατάξεις της παρούσας απόφασης δεν προκαλείται δαπάνη σε βάρος του κρατικού προϋπολογισμού.

Η απόφαση αυτή να δημοσιευθεί στην Εφημερίδα της Κυβερνήσεως.

Αθήνα, 28 Σεπτεμβρίου 1994

ο ΥΠΟΥΡΓΟΣ
Θ. ΜΙΚΡΟΥΤΣΙΚΟΣ

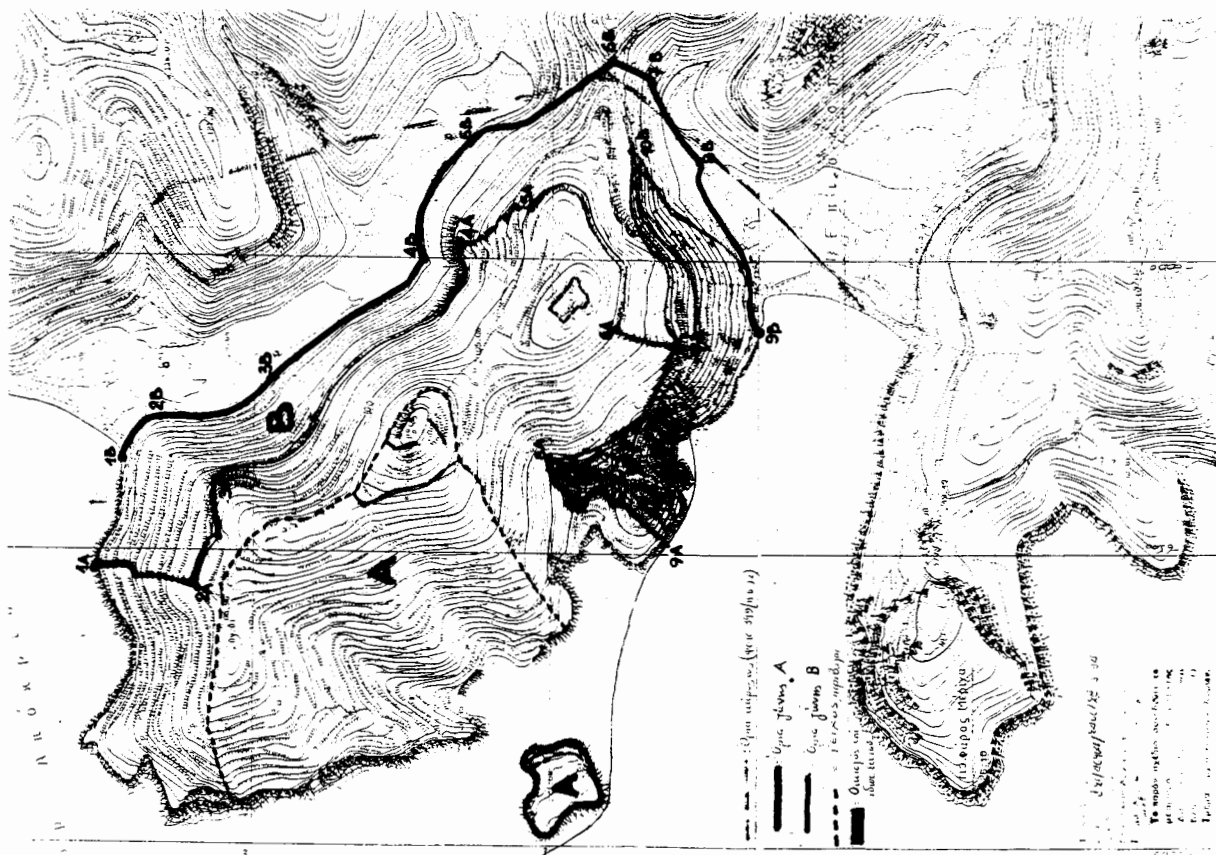

Αριθ. ΓΕ 7435

(6)

Κορινού με το οποίο ζητάει την μεταβίβαση κοινοχρήστων εκτάσεων του αγρ/τος Κορινού.

Μεταβίβαση κοινοχρήστων εκτάσεων στην κοιν. Κορινού Ν. Πιερίας

Ο ΝΟΜΑΡΧΗΣ ΠΙΕΡΙΑΣ

Έχοντας υπόψη:

1. Τις διατάξεις του Ν.Δ. 532/70 «περί διοικητικής αποκέντρωσης» και του σ' εκτέλεση αυτού εκδοθέντος αριθμ. 709/70 ΒΔ «περί καθορισμού των διατηρουμένων υπέρ του Υπουργού Γεωργίας αρμοδιοτήτων».
2. Τις διατάξεις του άρθρου 164 του Αγροτικού Κώδικα.
3. Το αριθμ. 2470/22.9.94 έγγραφο της Κοινότητας

4. Σχετική εισήγηση της Δ/σης Γεωργίας, αποφασίζουμε:

Μεταβιβάζουμε κατά πλήρη νομή και κυριότητα και άνευ καταβολής τιμήματος ή άλλης αποζημίωσης στο Νομικό πρόσωπο της Κοινότητας Κορινού τις παρακάτω κοινόχρηστες εκτάσεις του αγρ/τος Κορινού όπως αυτές περιγράφονται και απεικονίζονται στους αντίστοιχους κτηματολογικούς πίνακες και τοπ/κά διαγράμματα του Γραφείου Τοπογραφικής Νο Πιερίας.

Οριστική Διανομή 1928 - 32 και Σ.Δ. 1949

αριθμ.	95	τεμάχιο	έκτασης	0.125 τ.μ.	Χέρσο-	Κοινόχρηστο
»	107	»	»	1.875 τ.μ.	»	»
»	466	»	»	2.125 τ.μ.	»	»
»	1397	»	»	2.875 τ.μ.	»	»
»	1398	»	»	4.250 τ.μ.	»	»
»	1399	»	»	0.500 τ.μ.	»	»
»	1608	»	»	3.602 τ.μ.	»	»
»	1867 β	»	»	8.250 τ.μ.	»	»
»	1869	»	»	0.938 τ.μ.	»	»
»	1870 α	»	»	2.500 τ.μ.	»	»
»	1870 β	»	»	1.562 τ.μ.	»	»
»	1941	»	»	0.607 τ.μ.	»	»
»	139	»	»	53.125 τ.μ.	Ρεύμα-	Κοινόχρηστο
»	140	»	»	48.500 τ.μ.	»	»
»	232	»	»	5.125 τ.μ.	»	»
»	274	»	»	16.000 τ.μ.	»	»
»	315	»	»	11.062 τ.μ.	»	»
»	335	»	»	15.437 τ.μ.	»	»
»	458	»	»	2.500 τ.μ.	»	»
»	464	»	»	14.250 τ.μ.	»	»
»	543	»	»	10.937 τ.μ.	»	»
»	919	»	»	72.500 τ.μ.	»	»
»	926	»	»	0.750 τ.μ.	»	»
»	1384	»	»	54.250 τ.μ.	»	»
»	1388	»	»	5.750 τ.μ.	»	»
»	1421	»	»	4.344 τ.μ.	»	»
»	1429	»	»	3.000 τ.μ.	»	»
»	1495	»	»	6.500 τ.μ.	»	»
»	1732	»	»	7.563 τ.μ.	»	»
»	807	»	»	5.250 τ.μ.	Τάφος-	Κοινόχρηστο
»	814	»	»	12.125 τ.μ.	»	»
»	1382	»	»	4.750 τ.μ.	»	»
»	1407	»	»	0.376 τ.μ.	»	»
»	1409	»	»	1.750 τ.μ.	»	»
»	1410	»	»	1.000 τ.μ.	»	»
»	1411	»	»	0.853 τ.μ.	»	»
»	1412	»	»	1.200 τ.μ.	»	»
»	1413	»	»	1.250 τ.μ.	»	»
»	1414	»	»	2.250 τ.μ.	»	»
»	1415	»	»	2.115 τ.μ.	»	»
»	1416	»	»	1.404 τ.μ.	»	»
»	1417	»	»	1.200 τ.μ.	»	»
»	1418	»	»	25.275 τ.μ.	»	»
»	1419	»	»	4.280 τ.μ.	»	»
»	1422	»	»	4.376 τ.μ.	»	»

»	1423	»	»	6.500 τ.μ.	»	»
»	1425	»	»	5.500 τ.μ.	»	»
»	1426	»	»	2.040 τ.μ.	»	»
»	94	»	»	0.750 τ.μ.	Ανάχωμα-	Κοινόν
»	603	»	»	17.000 τ.μ.	»	»
»	795	»	»	10.125 τ.μ.	»	»
»	1986	»	»	5.500 τ.μ.	Θαμνώδες-	Κοινόν
»	427	»	»	2.625 τ.μ.	Δρόμος-	Κοινόχρηστο
»	467	»	»	5.000 τ.μ.	»	»
»	716	»	»	2.000 τ.μ.	»	»
»	778	»	»	6.340 τ.μ.	»	»
»	808	»	»	2.250 τ.μ.	»	»
»	809 α	»	»	1.000 τ.μ.	»	»
»	809 β	»	»	4.375 τ.μ.	»	»
»	809 γ	»	»	2.250 τ.μ.	»	»
»	885	»	»	4.125 τ.μ.	»	»
»	1323	»	»	7.500 τ.μ.	»	»
»	1428	»	»	13.000 τ.μ.	»	»
»	115	»	»	5.125 τ.μ.	»	»
»	171	»	»	15.062 τ.μ.	»	»
»	»	»	»	2.624 τ.μ.	Δρόμος-	Διανομής
»	»	»	»	303.777 τ.μ.	»	»
»	226 β	»	»	2.000 τ.μ.	Χέρσο-	Κοινόχρηστο
»	1819 β	»	»	3.500 τ.μ.	Χέρσο-Δρόμος-Κοινό	»
»	1876	»	»	2.500 τ.μ.	Χέρσο-	Κοινόχρηστο
»	1877	»	»	1.500 τ.μ.	»	»
»	108 β	»	»	3.300 τ.μ.	»	»
»	1555 β	»	»	5.000 τ.μ.	»	»
»	112 β	»	»	6.001 τ.μ.	»	»
»	103 β	»	»	6.831 τ.μ.	»	»
»	1569 β	»	»	2.500 τ.μ.	»	»
»	1974 α	»	»	4.000 τ.μ.	»	»
»	1531 γ	»	»	2.000 τ.μ.	»	»

ΣΥΜΠΛΗΡΩΜΑΤΙΚΗ ΔΙΑΝΟΜΗ έτους 1958

αριθμ.	2727	τεμάχιο	έκτασης	2.437 τ.μ.	Χέρσο-	Κοινόχρηστο
»	2729	»	»	1.875 τ.μ.	»	»
»	2607	»	»	3.250 τ.μ.	»	»
»	2657	»	»	6.000 τ.μ.	»	»
»	»	»	»	6.964 τ.μ.	Δρόμοι-	Διανομής

ΣΥΜΠΛΗΡΩΜΑΤΙΚΗ ΔΙΑΝΟΜΗ έτους 1959

αριθμ.	2765	τεμάχιο	έκτασης	3.375 τ.μ.	Χέρσο-	Κοινόχρηστο
»	2769	»	»	4.937 τ.μ.	»	»
»	»	»	»	0.240 τ.μ.	Δρόμοι-	Διανομής

ΣΥΜΠΛΗΡΩΜΑΤΙΚΗ ΔΙΑΝΟΜΗ έτους 1971

αριθμ.	2884	τεμάχιο	έκτασης	4.980 τ.μ.	Χέρσο-	Κοινόχρηστο
»	2805	»	»	0.250 τ.μ.	»	»
»	2834	»	»	2.500 τ.μ.	»	»
»	2866	»	»	3.000 τ.μ.	»	»
»	2868 β	»	»	2.825 τ.μ.	»	»
»	2901	»	»	1.500 τ.μ.	»	»
»	2906	»	»	4.500 τ.μ.	»	»
»	2963	»	»	3.840 τ.μ.	»	»
»	2982	»	»	6.510 τ.μ.	»	»
»	2794	»	»	1.562 τ.μ.	Χάνδαξ-	»
»	2985	»	»	12.250 τ.μ.	»	»
»	2991	»	»	6.500 τ.μ.	Ανάχωμα-	Κοινό

»	3034	»	»	14.500 τ.μ.	»	»
»	3032	»	»	2.312 τ.μ.	Δρόμοι-	Κοινόχρηστο
»	3033	»	»	7.750 τ.μ.	»	»
»	3035	»	»	5.250 τ.μ.	»	»
»	2823 γ	»	»	0.238 τ.μ.	»	»
»		»	»	51.564 τ.μ.	Δρόμοι-	Διανομής
»	2978 α	»	»	0.868 τ.μ.	Βοσκή-	Κοινόχρηστο
»	2978 ε	»	»	1.627 τ.μ.	»	»
»	3029 ζ	»	»	3.542 τ.μ.	»	»
»	2820 β	»	»	1.500 τ.μ.	Χέρσο-	Κοινόχρηστο
»	2821 β	»	»	4.061 τ.μ.	»	»
»	2823 β	»	»	1.262 τ.μ.	»	»
»	2895 β	»	»	1.500 τ.μ.	»	»
»	2916	»	»	1.020 τ.μ.	»	»
»	2957	»	»	4.983 τ.μ.	»	»

ΣΥΜΠΛΗΡΩΜΑΤΙΚΗ ΔΙΑΝΟΜΗ έτους 1978 - 81

αριθμ.	3047	τεμάχιο	έκτασης	3.317 τ.μ.	Δρόμος-	Κοινόχρηστο
»	3048 ι	»	»	29.000 τ.μ.	Βοσκή-	»
»	3048ια	»	»	111.000 τ.μ.	»	»

ΝΔ 216/73.

Η κυριότητα επί της παραπάνω έκτασης αποκτάται από την Κοινότητα Κορινού από της μεταγραφής της παρούσας απόφασης στο Υποθηκοφυλάκειο Κατερίνης με φροντίδα της παραπάνω Κοινότητας μετά τη δημοσίευση της στην Εφημερίδα της Κυβερνήσεως.

Η μεταβίβαση της παραπάνω έκτασης τελεί υπό τους όρους και περιορισμούς των διατάξεων του άρθρου 15 του

Η απόφαση αυτή να δημοσιευθεί στην Εφημερίδα της Κυβερνήσεως.

Κατερίνη, 30 Σεπτεμβρίου 1994

Ο ΝΟΜΑΡΧΗΣ
ΧΡΗΣΤΟΣ ΓΚΟΣΛΙΟΠΟΥΛΟΣ